

## ส่วนที่ 2

### สภาพทั่วไปและข้อมูลพื้นฐานที่สำคัญขององค์การบริหารส่วนตำบลลาดหญ้า

การศึกษาและรวบรวมข้อมูลสภาพทั่วไปและข้อมูลพื้นฐานในเขตองค์การบริหารส่วนตำบล ข้อมูลด้านเศรษฐกิจและสังคม และข้อมูลอื่นๆ ที่เกี่ยวข้อง จะเป็นข้อมูลเพื่อการวิเคราะห์และสังเคราะห์สภาพ ปัญหาและพิจารณาถึงศักยภาพที่เป็นจุดแข็งจุดอ่อน อีกทั้งจะเป็นข้อมูลเพื่อการตัดสินใจในการกำหนดกรอบแนวทางการพัฒนาได้ตรงเป้าหมาย แก้ไขปัญหา และพัฒนาได้ตรงตามวิสัยทัศน์ที่กำหนดไว้

ส่วนที่ 2 นี้ จะนำเสนอข้อมูลพื้นฐาน ข้อมูลทั่วไปขององค์การบริหารส่วนตำบล ลักษณะพื้นที่ ปัจจัยพื้นฐานด้านโครงสร้างพื้นฐาน ปัจจัยพื้นฐานด้านคุณภาพชีวิต และการจัดองค์กรขององค์การบริหารส่วนตำบลลาดหญ้า

#### ประวัติความเป็นมา

สภาตำบลลาดหญ้าได้รับการยกฐานะเป็นองค์การบริหารส่วนตำบลลาดหญ้า ตามประกาศกระทรวงมหาดไทย เรื่อง รายชื่อสภาตำบลที่จะจัดตั้งเป็นองค์การบริหารส่วนตำบล โดยที่มาตรา 95 แห่งพระราชบัญญัติสภาตำบลและองค์การบริหารส่วนตำบล พ.ศ.2537 กำหนดให้กระทรวงมหาดไทยประกาศรายชื่อสภาตำบลตามประกาศของคณะปฏิวัติ ฉบับที่ 326 ลงวันที่ 13 ธันวาคม พ.ศ.2515 ที่มีรายได้โดยไม่รวมเงินอุดหนุนในปีงบประมาณที่ล่วงมาติดต่อกันสามปีก่อนวันที่พระราชบัญญัตินี้ประกาศในราชกิจจานุเบกษา (พ.ศ.2535 ถึง พ.ศ.2537) เฉลี่ยไม่ต่ำกว่าปีละหนึ่งแสนห้าหมื่นบาท ซึ่งจะจัดตั้งเป็นองค์การบริหารส่วนตำบล รัฐมนตรีว่าการกระทรวงมหาดไทยจึงประกาศให้สภาตำบลลาดหญ้า ตำบลลาดหญ้า อำเภอเมืองกาญจนบุรี ยกฐานะเป็นองค์การบริหารส่วนตำบลลาดหญ้า เมื่อวันที่ 2 มีนาคม พ.ศ.2538

#### 1.สภาพทั่วไป

##### 1.1 แสดงที่ตั้งและระยะห่างจากอำเภอ

องค์การบริหารส่วนตำบลลาดหญ้า ตั้งอยู่ที่ 999 หมู่ที่ 4 ตำบลลาดหญ้า อำเภอเมือง จังหวัดกาญจนบุรีอยู่ห่างจากที่ว่าการอำเภอเมืองกาญจนบุรี ไปทางทิศตะวันตกประมาณ 20 กิโลเมตร โดยตามประกาศกระทรวงมหาดไทย เรื่อง การกำหนดเขตตำบลในท้องที่อำเภอเมืองกาญจนบุรี จังหวัดกาญจนบุรี กำหนดให้ตำบลลาดหญ้ามีอาณาเขต ดังนี้

**ทิศเหนือ** ติดต่อกับตำบลวังดัง อำเภอเมืองกาญจนบุรี โดยแนวเขตเริ่มต้นจากสะพานข้ามลำตะเพินบนทางหลวงแผ่นดิน หมายเลข 3199 สายลาดหญ้า-น้ำตกเอราวัณ พิกัด เอ็มอาร์ 417627 ตามลำตะเพินไปทางทิศตะวันออกเฉียงเหนือถึงบริเวณปากลำห้วยพุกาม ซึ่งไหลลงลำตะเพิน ตามลำห้วยพุกามไปทางทิศเหนือจดเขตติดต่อกับบ้านหินดาด หมู่ที่ 7 ตำบลวังดัง พิกัด เอ็ม อาร์ 403675 แล้วขึ้นจากแนวลำห้วยพุกามข้ามถนนลูกรังสายเขาชนไก่บ้านท่าหุ่มไปจดกับสันช่องโลง ที่พิกัด เอ็ม อาร์ 410704 ตามสันเขาช่องโลงไปทางทิศตะวันออก สิ้นสุดที่สันเขาแหลม บริเวณพิกัด เอ็ม อาร์ 424710 ระยะทางประมาณ 8.5 กิโลเมตร

**ทิศตะวันออก** ติดต่อกับบ้านหนองกุ่ม อำเภอบ่อพลอย จังหวัดกาญจนบุรี ตำบลแก่งเสี้ยน และตำบลหนองบัว อำเภอเมืองกาญจนบุรี โดยแนวเขตเริ่มต้นจากสันเขาแหลม บริเวณพิกัด



- เอ็น อาร์ 424710 แล้วลงจากสันเขาแหลมไปทางทิศใต้ผ่านทุ่งนาและไร่ไปจดกับสันเขาที่บริเวณพิกัด เอ็น อาร์ 477687 จากสันเขาผ่านทุ่งนาและไร่ไปจดกับทางหลวงแผ่นดิน หมายเลข 3086 สายลาดหญ้า-บ่อพลอย บริเวณกิโลเมตร ที่ 7 000 เมตร แล้วตามทางหลวงแผ่นดินไปสิ้นสุดที่ บริเวณข้างโรงพยาบาลค่ายกาญจนบุรี บริเวณกิโลเมตรที่ 1 200 เมตร รวมระยะทางประมาณ 10 กิโลเมตร
- ทิศใต้** ติดต่อกับบ้านหนองบัว หมู่ที่ 2 และหมู่ที่ 3 ตำบลหนองบัว อำเภอเมืองกาญจนบุรี โดยแนวเขตเริ่มต้นบนทางหลวงแผ่นดิน หมายเลข 3086 สายลาดหญ้า-บ่อพลอย บริเวณกิโลเมตรที่ 1 200 เมตร ข้างโรงพยาบาลค่ายกาญจนบุรี แล้วลงจากทางหลวงแผ่นดินผ่านทุ่งนาไปจดกับทางหลวงแผ่นดินหมายเลข 323 สายกาญจนบุรี-ลาดหญ้า ที่บริเวณหน้ากรมทหารราบที่ 29 บริเวณกิโลเมตรที่ 14 925 เมตร ลงจากทางหลวงแผ่นดินไปตามลำธารสาธารณะแล้วข้ามถนนลูกรังสายบ้านหนองบัว-บ้านลาดหญ้า ไปจดแม่น้ำแควใหญ่ไปทางทิศเหนือถึงบริเวณปากลำห้วยพุเลียบซึ่งไหลลงแม่น้ำแควใหญ่ บริเวณพิกัด เอ็น อาร์ 450567 ตามลำห้วยพุเลียบไปทางทิศตะวันตกเฉียงใต้ จดกับทางหลวงแผ่นดินหมายเลข 323 สายกาญจนบุรี-ทองผาภูมิ ตรงทางแยกเข้าบ้านเก่า แล้วตามทางหลวงหมายเลข 3229 สายกาญจนบุรี-บ้านเก่า ไปจนถึงกิโลเมตรที่ 18 550 เมตร เขตติดต่อกับบ้านหลังเขา หมู่ที่ 4 ตำบลบ้านเก่า อำเภอเมืองกาญจนบุรี จึงลงจากทางหลวงตัดผ่านทุ่งนาและไร่ ไปจดกับสันเขาแก้วใหญ่ ที่บริเวณพิกัด เอ็น อาร์ 340490 เป็นจุดสิ้นสุดรวมระยะทางประมาณ 22.5 กิโลเมตร
- ทิศตะวันตก** ติดต่อกับบ้านท่าตาเสือ หมู่ที่ 6 ตำบลสิงห์ อำเภอไทรโยค จังหวัดกาญจนบุรี โดยแนวเขตเริ่มต้นจากสันเขาแก้วใหญ่ บริเวณพิกัด เอ็น อาร์ 340490 ตามสันเขาแก้วใหญ่ไปทางทิศเหนือจดสันเขาแก้วน้อยที่บริเวณพิกัด เอ็น อาร์ 349520 จากสันเขาแก้วน้อยตัดผ่านไร่ไปจดห้วยน้ำโจนที่บริเวณเชิงเขาพุกระพี พิกัด เอ็น อาร์ 348538 ตามลำห้วยน้ำโจน ไปทางทิศเหนือข้ามทางหลวงแผ่นดิน หมายเลข 323 สายกาญจนบุรี-ทองผาภูมิ ไปจดกับแม่น้ำแควใหญ่ทางทิศเหนือของบ้านจันอุย หมู่ที่ 5 ตำบลลาดหญ้า บริเวณพิกัด เอ็น อาร์ 418594 ตามลำแม่น้ำแควใหญ่ไปทางทิศตะวันออกเฉียงเหนือถึงบริเวณลำตะเพินจดกับแม่น้ำแควใหญ่ ที่บริเวณพิกัด เอ็น อาร์ 432600 แล้วตามลำตะเพินขึ้นไปทางทิศตะวันออกเฉียงเหนือถึงสะพานข้ามลำตะเพินบนทางหลวงแผ่นดิน หมายเลข 3199 สายลาดหญ้า-น้ำตกเอราวัณ บริเวณพิกัด เอ็น อาร์ 417627 เป็นจุดสิ้นสุด รวมระยะทางประมาณ 17.5 กิโลเมตร



แผนที่ค้นฉบับ  
แผนที่องค์การบริหารส่วนตำบลลาดหญ้า  
อำเภอเมือง จังหวัดกาญจนบุรี  
มาตราส่วน 1:30,000

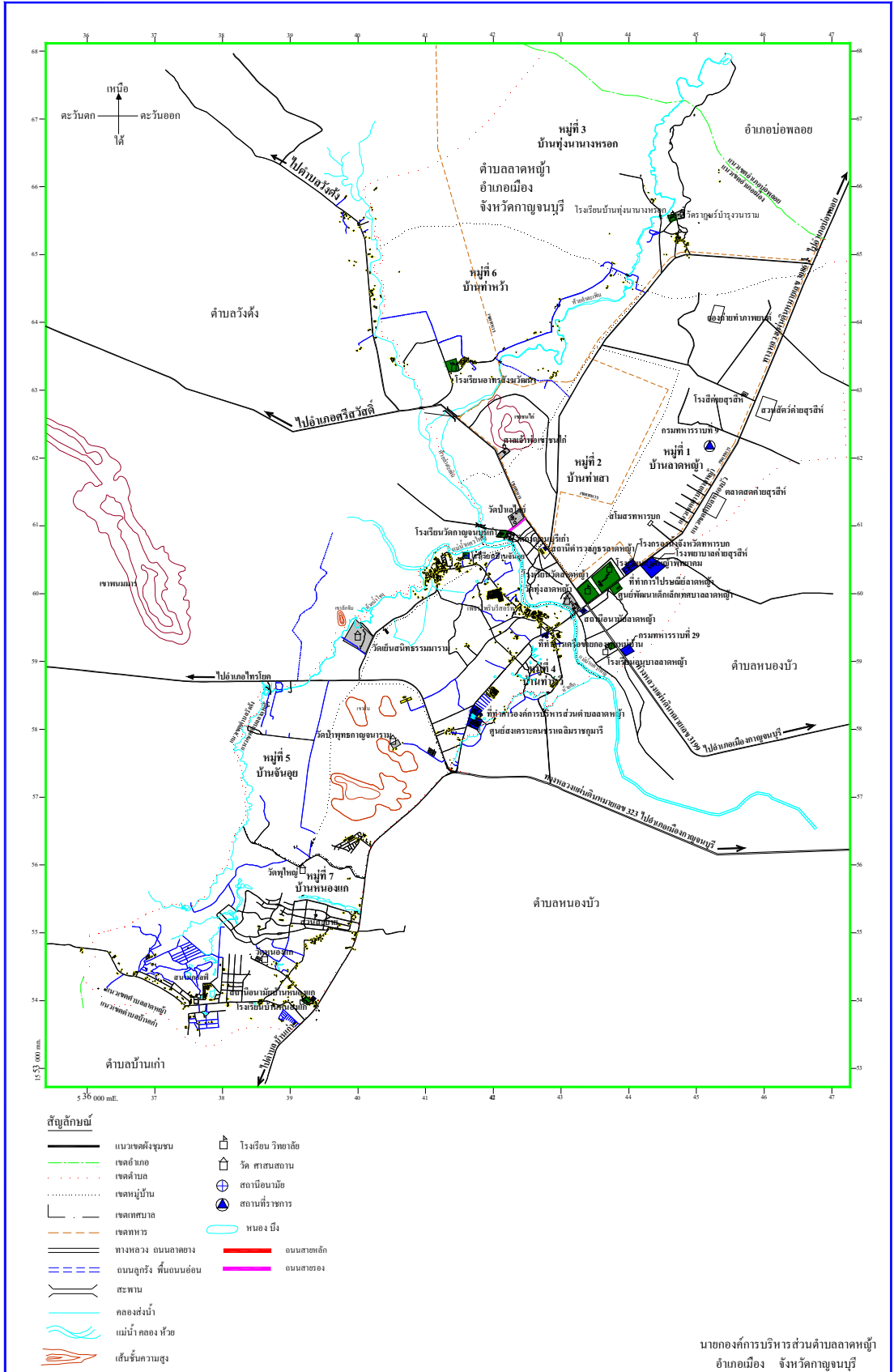

## 1.2 เนื้อที่

เขตการปกครองท้องถิ่นขององค์การบริหารส่วนตำบลลาดหญ้ามีพื้นที่ประมาณ 114 ตารางกิโลเมตร คิดเป็นเนื้อที่ประมาณ 71,512 ไร่

## 1.3 ภูมิประเทศ

สภาพภูมิประเทศขององค์การบริหารส่วนตำบลลาดหญ้า โดยทั่วไปเป็นที่ราบสูงพื้นที่ราบริมฝั่งแม่น้ำ มีภูเขาตั้งอยู่ในเขตพื้นที่ 2 บริเวณ คือ เขาชนไก่ และเขาแก้วน้อย ตั้งอยู่ในเขตพื้นที่บางส่วนของหมู่ที่ 6 และหมู่ที่ 7 นอกจากนี้ยังมีแม่น้ำแควใหญ่ไหลผ่านตอนกลางของพื้นที่ในแนวทิศเหนือไปยังทิศตะวันออกเฉียงเหนือ ทำให้พื้นที่แบ่งออกเป็น 2 ฝั่งแม่น้ำ คือ หมู่ที่ 1,2,3 และหมู่ที่ 6 อยู่ฝั่งทางทิศตะวันตกของแม่น้ำ หมู่ที่ 4,5 และหมู่ที่ 7 อยู่ทางฝั่งทิศตะวันออกของแม่น้ำ

สำหรับการใช้ประโยชน์ในพื้นที่องค์การบริหารส่วนตำบลลาดหญ้า พื้นที่ส่วนใหญ่ใช้ในด้านการเกษตรกรรมประเภท พืชไร่ พืชสวน นาข้าว และเลี้ยงสัตว์ มีชุมชนอยู่อาศัยกระจายอยู่ทั่วไปและจะอาศัยอยู่หนาแน่นบริเวณริมสองฝั่งแม่น้ำแควใหญ่ ส่วนการใช้พื้นที่เพื่อการพาณิชย์กรรม จะตั้งอยู่ริมฝั่งแม่น้ำแควใหญ่ซึ่งเป็นรีสอร์ต บริเวณที่ราบจะเป็นสนามกอล์ฟ และอาคารพาณิชย์ต่างๆ จะอยู่ริมถนนสายกาญจนบุรี-น้ำตกเอราวัณ ถนนสายกาญจนบุรี-บ้านเก่า และถนนสายหลักในหมู่บ้าน

## 1.4 จำนวนหมู่บ้าน 7 หมู่บ้าน ได้แก่

- หมู่ที่ 1 บ้านลาดหญ้า
- หมู่ที่ 2 บ้านท่าเสา
- หมู่ที่ 3 บ้านทุ่งนางานงหอรอก
- หมู่ที่ 4 บ้านท่าหวี
- หมู่ที่ 5 บ้านจันอูย
- หมู่ที่ 6 บ้านท่าหว่า
- หมู่ที่ 7 บ้านหนองแก

- จำนวนหมู่บ้านในเขต อบต. เต็มทั้งหมู่บ้าน 5 หมู่ ได้แก่ หมู่ที่ 3,4,5,6 และ 7
- จำนวนหมู่บ้านในเขต อบต. บางส่วน 2 หมู่ ได้แก่ หมู่ที่ 1 และ 2

## 1.5 ท้องถิ่นอื่นในตำบล

ในเขตตำบลลาดหญ้ามีท้องถิ่นอื่น คือ เทศบาล 1 แห่ง ได้แก่ เทศบาลตำบลลาดหญ้า ซึ่งมีพื้นที่อยู่ในเขต หมู่ที่ 1 และ หมู่ที่ 2

## 1.6 ประชากร

	ปี 2552		ปี 2553		ปี 2554		ปี 2555	
มีประชากรทั้งสิ้น	22,581	คน	22,664	คน	23,155	คน	23,269	คน
เพศชาย	11,924	คน	15,651	คน	16,238	คน	16,585	คน
เพศหญิง	7,140	คน	7,013	คน	6,917	คน	6,684	คน
ความหนาแน่นประชากรเฉลี่ย	198 คน/ตารางกิโลเมตร		199 คน/ตารางกิโลเมตร		203 คน/ตารางกิโลเมตร		204 คน/ตารางกิโลเมตร	

ข้อมูล ณ เดือนมีนาคม พ.ศ.2552, เดือน เมษายน พ.ศ.2553, เดือนมีนาคม พ.ศ. 2554 และเดือนเมษายน พ.ศ.2555  
ที่มา: สำนักบริหารการทะเบียน กรมการปกครอง อำเภอเมืองกาญจนบุรี

## จำนวนประชากรแยกตามหมู่บ้าน ปี พ.ศ. 2555

หมู่ที่	ชื่อหมู่บ้าน	จำนวนประชากร			จำนวนครัวเรือน	ชื่อกำนัน/ผู้ใหญ่บ้าน
		ชาย	หญิง	รวม		
1	บ้านลาดหญ้า	12,928	3,038	15,966	-	นางนฤมล เขียวทอง
2	บ้านท่าเสา	79	70	149	-	นายธีระศักดิ์ พิสุจน์
3	บ้านทุ่งนางนารอก	675	744	1,419	-	นายกิตติ สุวรรณฉิม
4	บ้านท่าหวี	1,092	1,170	2,262	-	นายธนพล เสือสำน
5	บ้านจันอูย	769	787	1,556	-	นายพเยาว์ เมืองเก่า
6	บ้านท่าหว้า	570	419	989	-	นางนงลักษณ์ บุญส่งสมชัยดี (กำนัน)
7	บ้านหนองแก	472	456	928	-	นายเชาว์ จำปาคำ
รวม		16,585	6,684	23,269	8,220	

ข้อมูล ณ เดือน เมษายน พ.ศ.2555

ที่มา: สำนักบริหารการทะเบียน กรมการปกครอง อำเภอเมืองกาญจนบุรี

## จำนวน(หลังคาเรือน)

1. จำนวนบ้านทั้งหมด

8,220 ครัวเรือน

2. แยกตามประเภทบ้าน

ประเภทบ้าน	จำนวน(หลังคาเรือน)
บ้าน	3,154
บ้านชั่วคราว*	5
แพ	3
โรงพยาบาล	13
ค่ายทหาร	4,445
โรงแรม	7



ประเภทบ้าน	จำนวน(หลังคาเรือน)
วัด	4
สำนักสงฆ์	3
สถานศึกษา	4
โรงงาน	4
สถานสงเคราะห์	1
สำนักงาน	29
สถานที่ราชการ	275
รัฐวิสาหกิจ	1
อื่นๆ	1
บ้านพักข้าราชการ	51
มูลนิธิ	1
บริษัท	14
ทะเบียนบ้านชั่วคราว	199

ข้อมูล ณ เดือน เมษายน พ.ศ.2555

ที่มา: สำนักบริหารการทะเบียน กรมการปกครอง อำเภอเมืองกาญจนบุรี

## 2. สภาพทางเศรษฐกิจ

### 2.1 อาชีพ

ประชากรในเขตองค์การบริหารส่วนตำบลลาดหญ้า ส่วนใหญ่ประกอบอาชีพรับราชการ รองลงมา ได้แก่ เกษตรกรรม อาชีพรับจ้าง และอาชีพอื่นๆ ได้แก่ ผู้ประกอบธุรกิจ ข้าราชการ พนักงานของรัฐ ฯลฯ

### 2.2) หน่วยธุรกิจในเขต อบต.

1. ธนาคาร	-	แห่ง	
2. โรงแรมและสนามกอล์ฟ	5	แห่ง	ได้แก่
2.1 บ้านพุนทรัพย์รีสอร์ท			ตั้งอยู่ที่ หมู่ที่ 4 บ้านท่าหวี
2.2 เพชรไพลินรีสอร์ท			ตั้งอยู่ที่ หมู่ที่ 4 บ้านท่าหวี
2.3 บริษัทบิลเลียนสตาร์ดีเวลลอปเม้นท์ จำกัด			ตั้งอยู่ที่ หมู่ที่ 5 บ้านจันอูย
2.4 บริษัทไม้ด้ากอล์ฟคลับ			ตั้งอยู่ที่ หมู่ที่ 7 บ้านหนองแก
2.5 กุฬาสวยรีสอร์ท			ตั้งอยู่ที่ หมู่ที่ 7 บ้านหนองแก
3. ปั้มน้ำมันขนาดเล็ก	1	แห่ง	ตั้งอยู่ที่ หมู่ที่ 7 บ้านหนองแก
4. โรงงานอุตสาหกรรม	1	แห่ง	ได้แก่
4.1 บริษัทเขมราชการสร้งจำกัด			ตั้งอยู่ที่ หมู่ที่ 4 บ้านท่าหวี
5. ฟาร์มไก่	3	แห่ง	ได้แก่
5.1 บริษัทซีพี			ตั้งอยู่ที่ หมู่ที่ 5 บ้านจันอูย
6. ฟาร์มหมู	1	แห่ง	ได้แก่
6.1 ฟาร์มหมู นายฉุกเฉียว เฉลิมประเวศวงศ์			ตั้งอยู่ หมู่ที่ 4 บ้านท่าหวี
7. ฟาร์มปลา	-	แห่ง	
8. อุตสาหกรรมเครื่องปั้นดินเผา	1	แห่ง	ได้แก่
8.1 บริษัทซีแอนพีซีลาดล จำกัด			ตั้งอยู่ที่ หมู่ที่ 6 บ้านท่าหว้า
9. โรงสีขนาดเล็ก	2	แห่ง	ได้แก่
9.1 โรงสีข้าวชุมชนตำบลลาดหญ้า			ตั้งอยู่ที่ หมู่ที่ 4 บ้านท่าหวี
9.2 โรงสีข้าวของนายสมนึก พิสุตร			ตั้งอยู่ที่ หมู่ที่ 5 บ้านจันอูย
10. สหกรณ์	-	แห่ง	
11. เลี้ยงปลาในกระชัง	-	แห่ง	
12. ฆ่าสัตว์นอกโรงฆ่าสัตว์	-	แห่ง	
13. ตลาดนัด	1	แห่ง	ได้แก่
13.1 ตลาดนัดบริเวณข้างศูนย์เครือข่ายกองทุนหมู่บ้าน			หมู่ที่ 4 บ้านท่าหวี



### 3. สภาพทางสังคม

#### 3.1 การศึกษา

1. โรงเรียนอนุบาล	-	แห่ง	
2. โรงเรียนประถมศึกษา	5	แห่ง	ได้แก่
2.1 โรงเรียนบ้านทุ่งนางพรอก “เพ็ญชาติอุบลรัตน์”		ตั้งอยู่	หมู่ที่ 3 บ้านทุ่งนางพรอก
2.2 โรงเรียนบ้านท่าหวี		ตั้งอยู่	หมู่ที่ 4 บ้านท่าหวี
2.3 โรงเรียนบ้านจันอูย		ตั้งอยู่	หมู่ที่ 5 บ้านจันอูย
2.4 โรงเรียนอาทรสังฆะวัฒนธรรม3		ตั้งอยู่	หมู่ที่ 6 บ้านท่าหว้า
2.5 โรงเรียนบ้านหนองแก (สามัคคีวิทยา)		ตั้งอยู่	หมู่ที่ 7 บ้านหนองแก
3. โรงเรียนมัธยมศึกษา	1	แห่ง	ได้แก่
3.1 โรงเรียนเทพศิรินทร์ลาดหญ้า		ตั้งอยู่	หมู่ที่ 1 บ้านลาดหญ้า
4. ศูนย์พัฒนาเด็กเล็ก	2	แห่ง	ได้แก่
4.1 ศูนย์พัฒนาเด็กเล็กค่ายสุรสีห์		ตั้งอยู่	หมู่ที่ 1 บ้านลาดหญ้า
4.2 ศูนย์พัฒนาเด็กเล็กวัดเย็นสนิทธธรรมาราม		ตั้งอยู่	หมู่ที่ 5 บ้านจันอูย
5. ห้องสมุดประชาชน	-	แห่ง	
6. ศูนย์การศึกษาชุมชน	-	แห่ง	
7. ที่อ่านหนังสือพิมพ์ประจำหมู่บ้าน	1	แห่ง	ได้แก่
7.1 ที่อ่านหนังสือพิมพ์ประจำหมู่บ้าน บ้านทุ่งนางพรอก			หมู่ที่ 3

#### 3.2 สถาบันและองค์กรทางศาสนา

1. วัด	6	แห่ง	ได้แก่
1.1 วัดเขารักษ์		ตั้งอยู่	หมู่ที่ 1 บ้านลาดหญ้า
1.2 วัดป่าเลไลยก์		ตั้งอยู่	หมู่ที่ 2 บ้านท่าเสา
1.3 วัดทุ่งนางพรอก		ตั้งอยู่	หมู่ที่ 3 บ้านทุ่งนางพรอก
1.4 วัดวังกุ่ม		ตั้งอยู่	หมู่ที่ 3 บ้านทุ่งนางพรอก
1.5 วัดสุทธิกายจนาธรรม (วัดถ้ำเทวฤทธิ)		ตั้งอยู่	หมู่ที่ 4 บ้านท่าหวี
1.6 วัดเย็นสนิทธธรรมาราม		ตั้งอยู่	หมู่ที่ 5 บ้านจันอูย
1.7 วัดเขามิแก้วน้อย		ตั้งอยู่	หมู่ที่ 7 บ้านหนองแก
2. สำนักสงฆ์	5	แห่ง	ได้แก่
2.1 สำนักสงฆ์ปฏิสังขรพระพุทธรูปใหม่		ตั้งอยู่ที่	หมู่ที่ 3 บ้านทุ่งนางพรอก
2.2 สำนักสงฆ์พุทธิ		ตั้งอยู่ที่	หมู่ที่ 4 บ้านท่าหวี
2.3 สำนักสงฆ์พุใหญ่		ตั้งอยู่ที่	หมู่ที่ 7 บ้านหนองแก
2.4 สำนักสงฆ์หนองแก		ตั้งอยู่ที่	หมู่ที่ 7 บ้านหนองแก
3. ศาลเจ้าพ่อ	1	แห่ง	ได้แก่
3.1 ศาลเจ้าพ่อเขาชนไก่		ตั้งอยู่ที่	หมู่ที่ 6 บ้านท่าหว้า
4. มัสยิด	-	แห่ง	
5. โบสถ์	-	แห่ง	



### 3.3 สาธารณสุข

1. โรงพยาบาลของรัฐ 1 แห่ง ได้แก่
  - 1.1 โรงพยาบาลค่ายสุรสีห์ ตั้งอยู่ หมู่ที่ 1 บ้านลาดหญ้า
2. สถานพยาบาลเอกชน - แห่ง
3. สถานีอนามัยประจำตำบล/หมู่บ้าน 2 แห่ง ได้แก่
  - 2.1 โรงพยาบาลส่งเสริมสุขภาพตำบลลาดหญ้า ตั้งอยู่ หมู่ที่ 1 บ้านลาดหญ้า
  - 2.2 โรงพยาบาลส่งเสริมสุขภาพตำบลบ้านหนองแก ตั้งอยู่ หมู่ที่ 7 บ้านหนองแก
4. ร้านค้ายาแผนปัจจุบัน - แห่ง
5. อัตราการมี และใช้ส้วมรดน้ำ ร้อยละ 100
6. สถานสงเคราะห์คนชรา จำนวน 1 แห่ง ได้แก่
  - 6.1 สถานสงเคราะห์คนชราเฉลิมราชกุมารี หลวงพ่อลำไยอุบลัมภ์ ตั้งอยู่ที่ หมู่ที่ 4 บ้านท่าหวี

### 3.4 ความปลอดภัยในชีวิตและทรัพย์สิน

- สถานีตำรวจ - แห่ง
- สถานีดับเพลิง - แห่ง

### 3.5 ภูมิปัญญาชาวบ้าน

ที่	ชื่อ - สกุล	ภูมิปัญญาชาวบ้าน	ที่อยู่
1	นางแ้ว บานเย็น	ปีบνωดแผนโบราณ	ม. 3 บ้านทุ่งนางนงหรวก
2	น.ส.จันทิมา สุวรรณศร	ปีบνωดแผนโบราณ	ม. 3 บ้านทุ่งนางนงหรวก
3	นางแหว โพธิ์สัวส์ดี	ปีบνωดแผนโบราณ	ม. 3 บ้านทุ่งนางนงหรวก
4	นายนิรศ ศรีลอย	เจียรโนพลอย	ม.4 บ้านท่าหวี
5	นายศิริ เสือสำน	กลองยาว	ม.4 บ้านท่าหวี
6	นายอนุชิต อินตะวงค์	ไร่นาสวนผสม	ม.4 บ้านท่าหวี
7	นายกอด บุญน้อม	เลี้ยงสัตว์	ม.4 บ้านท่าหวี
8	นายหอม กอพัก	ผลิตยาสมุนไพร	ม.5 บ้านจันอูย
9	นายแถม กล้วยหอม	กลองยาว	ม.6 บ้านท่าหว้า
10	นายแดง เปล่งทอง	จักรสาน	ม.6 บ้านท่าหว้า
11	นายธีระศักดิ์ สักคบัญญัติ	สมุนไพร	ม.6 บ้านท่าหว้า
12	นายรงค์ แซ่มเล็ก	หมอนพื้นบ้าน	ม.7 บ้านหนองแก

ที่มา: แผนชุมชน หมู่ที่ 1, 3, 4, 5, 6 และ 7 ตำบลลาดหญ้า อำเภอเมือง จังหวัดกาญจนบุรี ประจำปี 2550

3.6 ข้อมูล จปฐ. รายงานแสดงจำนวนตัวชีวิตที่บรรลุและไม่บรรลุเป้าหมาย ประจำปี 2554



ระบบศูนย์ข้อมูลกลางเพื่อการบริหารจัดเก็บและใช้ประโยชน์  
กรมการพัฒนาชุมชน กระทรวงมหาดไทย

ตัวชี้วัดความจำเป็นพื้นฐาน	ผลการสำรวจระดับครอบครัว (จปฐ.)						
	จำนวนสำรวจทั้งหมด	ไม่ผ่านเกณฑ์		ผ่านเกณฑ์		เทียบเป้าหมาย	
		จำนวน	ร้อยละ	จำนวน	ร้อยละ	ร้อยละ	ผล
หมวดที่ 1 สุขภาพดี							
1. หญิงตั้งครรภ์ได้รับการดูแลก่อนคลอด และฉีดวัคซีนครบตามเกณฑ์บริการ (คน)	15	-	-	15	100.00	100	✔
2. แม่ที่คลอดลูกได้รับการทำคลอด และดูแลหลังคลอด (คน)	24	-	-	24	100.00	100	✔
3. เด็กแรกเกิดมีน้ำหนักไม่ต่ำกว่า 2,500 กรัม (คน)	46	-	-	46	100.00	100	✔
4. เด็กแรกเกิดถึง 1 ปี ได้รับการฉีดวัคซีนป้องกันโรคครบตามตารางสร้างเสริมภูมิคุ้มกันโรค (คน)	46	-	-	46	100.00	100	✔
5. เด็กแรกเกิดได้กินนมแม่อย่างเดียวอย่างน้อย 4 เดือนแรกติดต่อกัน (คน)	37	-	-	37	100.00	95	✔
6. เด็กแรกเกิดถึง 5 ปี เจริญเติบโตตามเกณฑ์มาตรฐาน (คน)	241	-	-	241	100.00	100	✔
7. เด็กอายุ 6-15 ปี เจริญเติบโตตามเกณฑ์มาตรฐาน (คน)	600	-	-	600	100.00	100	✔
8. เด็กอายุ 6-12 ปี ได้รับการฉีดวัคซีนป้องกันโรคครบตามตารางสร้างเสริมภูมิคุ้มกันโรค (คน)	385	-	-	385	100.00	100	✔
9. ทุกคนในครัวเรือนได้กินอาหารถูกสุขลักษณะ ปลอดภัย และได้มาตรฐาน (ครัวเรือน)	1,801	-	-	1,801	100.00	95	✔



ตัวชี้วัดความจำเป็นพื้นฐาน	ผลการสำรวจระดับครอบครัว (จปฐ.)						
	จำนวนสำรวจทั้งหมด	ไม่ผ่านเกณฑ์		ผ่านเกณฑ์		เทียบเป้าหมาย	
		จำนวน	ร้อยละ	จำนวน	ร้อยละ	ร้อยละ	ผล
10. คนในครัวเรือนมีความรู้ในการใช้ยาที่ถูกต้องเหมาะสม (ครัวเรือน)	1,801	109	6.05	1,692	93.95	100	✘
11. คนอายุ 35 ปีขึ้นไป ได้รับการตรวจสุขภาพประจำปี (คน)	2,646	-	-	2,646	100.00	50	✔
12. คนอายุ 6 ปีขึ้นไป ออกกำลังกายอย่างน้อยสัปดาห์ละ 3 วัน วันละ 30 นาที (คน)	4,645	-	-	4,645	100.00	60	✔
13. ทุกคนในครัวเรือนที่มีหลักประกันสุขภาพได้รับสิทธิอย่างทั่วถึง (คน)	4,211	-	-	4,211	100.00	98	✔
หมวดที่ 2 มีบ้านอาศัย							
14. ครัวเรือนมีความมั่นคงในที่อยู่อาศัยและบ้านมีสภาพคงทนถาวร (ครัวเรือน)	1,801	-	-	1,801	100.00	100	✔
15. ครัวเรือนมีน้ำสะอาดสำหรับดื่มและบริโภคเพียงพอตลอดปี (ครัวเรือน)	1,801	-	-	1,801	100.00	95	✔
16. ครัวเรือนมีน้ำใช้เพียงพอตลอดปี (ครัวเรือน)	1,801	-	-	1,801	100.00	95	✔
17. ครัวเรือนมีการจัดบ้านเรือนเป็นระเบียบถูกสุขลักษณะ (ครัวเรือน)	1,801	-	-	1,801	100.00	95	✔
18. ครัวเรือนไม่ถูกรบกวนจากมลพิษ (ครัวเรือน)	1,801	-	-	1,801	100.00	100	✔
19. ครัวเรือนมีการป้องกันอุบัติเหตุอย่างถูกวิธี (ครัวเรือน)	1,801	-	-	1,801	100.00	100	✔
20. ครัวเรือนมีความปลอดภัยในชีวิตและทรัพย์สิน (ครัวเรือน)	1,801	-	-	1,801	100.00	100	✔
21. ครอบครัวมีความอบอุ่น (ครัวเรือน)	1,801	-	-	1,801	100.00	100	✔

ตัวชี้วัดความจำเป็นพื้นฐาน	ผลการสำรวจระดับครอบครัว (จปฐ.)						
	จำนวนสำรวจทั้งหมด	ไม่ผ่านเกณฑ์		ผ่านเกณฑ์		เทียบเป้าหมาย	
		จำนวน	ร้อยละ	จำนวน	ร้อยละ	ร้อยละ	ผล
<b>หมวดที่ 3 ฝึกฝนการศึกษา</b>							
22. เด็กอายุต่ำกว่า 3 ปี ได้รับการกระตุ้นการเรียนรู้จากการทำงานกิจกรรมร่วมกับผู้ใหญ่ในบ้าน (คน)	90	-	-	90	100.00	80	✔
23. เด็กอายุ 3-5 ปี ได้รับการเลี้ยงดูเตรียมความพร้อมก่อนวัยเรียน (คน)	151	-	-	151	100.00	80	✔
24. เด็กอายุ 6-15 ปี ได้รับการศึกษาภาคบังคับ 9 ปี (คน)	600	-	-	600	100.00	100	✔
25. เด็กที่จบการศึกษาภาคบังคับ 9 ปี ได้เรียนต่อมัธยมศึกษาตอนปลายหรือเทียบเท่า (คน)	113	-	-	113	100.00	95	✔
26. เด็กที่จบการศึกษาภาคบังคับ 9 ปี แต่ไม่ได้เรียนต่อมัธยมศึกษาตอนปลายฯ (คน)	-	-	-	-	100.00	80	✔
27. คนอายุ 15-60 ปีเต็ม อ่านเขียนภาษาไทยได้ และคิดเลขอย่างง่ายได้ (คน)	3,556	-	-	3,556	100.00	100	✔
28. คนในครัวเรือนได้รับรู้ข่าวสารที่เป็นประโยชน์ อย่างน้อยสัปดาห์ละ 5 ครั้ง (ครัวเรือน)	1,801	-	-	1,801	100.00	100	✔
<b>หมวดที่ 4 รายได้ก้าวหน้า</b>							
29. คนอายุ 15-60 ปีเต็ม มีการประกอบอาชีพและมีรายได้ (คน)	3,135	-	-	3,135	100.00	95	✔
30. คนในครัวเรือนมีรายได้เฉลี่ยไม่ต่ำกว่าคนละ 23,000 บาทต่อปี (ครัวเรือน)	1,801	-	-	1,801	100.00	70	✔
31. ครัวเรือนมีการเก็บออมเงิน (ครัวเรือน)	1,801	-	-	1,801	100.00	80	✔

ตัวชี้วัดความจำเป็นพื้นฐาน	ผลการสำรวจระดับครอบครัว (จปฐ.)						
	จำนวนสำรวจทั้งหมด	ไม่ผ่านเกณฑ์		ผ่านเกณฑ์		เทียบเป้าหมาย	
		จำนวน	ร้อยละ	จำนวน	ร้อยละ	ร้อยละ	ผล
หมวดที่ 5 ปลูกฝังค่านิยมไทย							
32. คนในครัวเรือนไม่ติดสุรา (คน)	4,886	2	0.04	4,884	99.96	100	✘
33. คนในครัวเรือนไม่สูบบุหรี่ (คน)	4,886	122	2.50	4,764	97.50	90	✔
34. คนในครัวเรือน ได้ปฏิบัติตนตามขนบธรรมเนียมและมารยาทไทย (ครัวเรือน)	1,801	-	-	1,801	100.00	95	✔
35. คนอายุ 6 ปีขึ้นไปทุกคนปฏิบัติกิจกรรมทางศาสนา อย่างน้อยสัปดาห์ละ 1 ครั้ง (ครัวเรือน)	1,801	-	-	1,801	100.00	100	✔
36. คนสูงอายุได้รับการดูแลเอาใจใส่จากคนในครัวเรือน (คน)	561	-	-	561	100.00	100	✔
37. คนพิการได้รับการดูแลเอาใจใส่จากคนในครัวเรือน (คน)	51	-	-	51	100.00	100	✔
หมวดที่ 6 ร่วมใจพัฒนา							
38. ครัวเรือนมีคนเป็นสมาชิกกลุ่มที่ตั้งขึ้นในหมู่บ้าน ตำบล (ครัวเรือน)	1,801	-	-	1,801	100.00	95	✔
39. ครัวเรือนมีคนมีส่วนร่วมแสดงความคิดเห็น เพื่อประโยชน์ของชุมชนหรือท้องถิ่น (ครัวเรือน)	1,801	-	-	1,801	100.00	95	✔
40. ครัวเรือน มีส่วนร่วมในการทำกิจกรรมเกี่ยวกับการอนุรักษ์ทรัพยากรธรรมชาติ (ครัวเรือน)	1,801	-	-	1,801	100.00	90	✔
41. คนในครัวเรือนมีส่วนร่วมทำกิจกรรมสาธารณะของหมู่บ้าน (ครัวเรือน)	1,801	-	-	1,801	100.00	100	✔

ตัวชี้วัดความจำเป็นพื้นฐาน	ผลการสำรวจระดับครอบครัว (จปฐ.)						
	จำนวนสำรวจทั้งหมด	ไม่ผ่านเกณฑ์		ผ่านเกณฑ์		เทียบเป้าหมาย	
		จำนวน	ร้อยละ	จำนวน	ร้อยละ	ร้อยละ	ผล
42. คนอายุ 18 ปีขึ้นไปที่มีสิทธิ์เลือกตั้งไปใช้สิทธิ์เลือกตั้งในชุมชนของตน (คน)	3,744	-	-	3,744	100.00	90	✓

ตัวชี้วัด จปฐ. ที่บรรลุเป้าหมาย 40 ตัวชี้วัด ดังนี้ 1,2,3,4,5,6,7,8,9,11,12,13,14,15,16,17,18,19,20,21,22,23,24,25,26,27,28,29,30,31,33,34,35,36,37,38,39,40,41,42

ตัวชี้วัด จปฐ. ที่ไม่บรรลุเป้าหมาย 2 ตัวชี้วัด ดังนี้ 10,32

ที่มา: <http://www.cdd.go.th> หัวข้อ ศูนย์ข้อมูลเพื่อการพัฒนาชนบท จปฐ./ กชช.2ค

รายงานจำนวนประชากรจำแนกตามช่วงอายุ ประจำปี 2552

จำนวนคนในครัวเรือน (คน)				
	ชาย		หญิง	
	จำนวน	ร้อยละ	จำนวน	ร้อยละ
น้อยกว่า 1 ปีเต็ม	18	14	77.78	4
1 ปีเต็ม - 2 ปี	79	39	49.37	40
3 ปีเต็ม - 5 ปี	211	100	47.39	111
6 ปีเต็ม - 11 ปี	463	237	51.19	226
12 ปีเต็ม - 14 ปี	281	139	49.47	142
15 ปีเต็ม - 17 ปี	332	191	57.53	141
18 ปีเต็ม - 25 ปี	785	418	53.25	367
26 ปีเต็ม - 49 ปี	2,413	1,216	50.39	1,197
50 ปีเต็ม - 60 ปี	789	386	48.92	403
มากกว่า 60 ปีเต็มขึ้นไป	574	279	48.61	295
<b>รวม</b>	<b>5,945</b>	<b>3,019</b>	<b>50.78</b>	<b>2,926</b>



#### 4. การบริการพื้นฐาน

##### 4.1 การคมนาคม

การคมนาคมในเขตองค์การบริหารส่วนตำบลลาดหญ้า มีเส้นทางสายหลักผ่าน 2 สาย คือ ทางหลวงแผ่นดินหมายเลข 723 (กาญจนบุรี-น้ำตกเอราวัณ) และทางหลวงแผ่นดินหมายเลข 703 (ลาดหญ้า-ด้านช้าง) นอกจากนี้มีถนนสายรองอีกคือ สายแยกทางหลวงแผ่นดินหมายเลข 723 ไปทางแยกทางหลวงแผ่นดินสายกาญจนบุรี-ทองผาภูมิ

##### 4.2 การโทรคมนาคม

1. ที่ทำการไปรษณีย์โทรเลข	1	แห่ง	ได้แก่
1.1 ที่ทำการไปรษณีย์ตำบลลาดหญ้า		ตั้งอยู่	หมู่ที่ 1 บ้านลาดหญ้า
2. หอกระจายข่าว	5	แห่ง	ได้แก่
1.1 หอกระจายข่าวบ้านทุ่งนางงหรง		ตั้งอยู่	หมู่ที่ 3 บ้านทุ่งนางงหรง
1.2 หอกระจายข่าวบ้านท่าหวี		ตั้งอยู่	หมู่ที่ 4 บ้านท่าหวี
1.3 หอกระจายข่าวบ้านจันอูย		ตั้งอยู่	หมู่ที่ 5 บ้านจันอูย
1.4 หอกระจายข่าวบ้านท่าหว้า		ตั้งอยู่	หมู่ที่ 6 บ้านท่าหว้า
1.5 หอกระจายข่าวบ้านหนองแก		ตั้งอยู่	หมู่ที่ 7 บ้านหนองแก

##### 4.3 การไฟฟ้า

ในเขตองค์การบริหารส่วนตำบลลาดหญ้า มีไฟฟ้าเข้าถึงครบทั้ง 7 หมู่บ้าน

##### 4.4 แหล่งน้ำธรรมชาติ

1. แม่น้ำ	จำนวน 1	สาย	ได้แก่
1.1 แม่น้ำแควใหญ่			ไหลผ่านหมู่ที่ 1, หมู่ที่ 2, หมู่ที่ 4, หมู่ที่ 5 และหมู่ที่ 6
2. ลำน้ำ, ลำห้วย	จำนวน 2	สาย	ได้แก่
2.1 ลำห้วยลำตะเพิน			ไหลผ่านหมู่ที่ 3 และหมู่ที่ 6
2.2 ลำห้วยน้ำโจน			ไหลผ่านหมู่ที่ 5
3. บึงหนองอื่นๆ	จำนวน -	สาย	

##### 4.5 แหล่งน้ำที่สร้างขึ้น ได้แก่

1. ถังเก็บน้ำฝน	จำนวน 36	แห่ง	ใช้ได้ 35 แห่ง	ชำรุด 1 แห่ง	ได้แก่
1.1 ถังเก็บน้ำฝน หมู่ที่ 2 บ้านท่าเสา			จำนวน 5 ลูก		
1.2 ถังเก็บน้ำฝน หมู่ที่ 3 บ้านทุ่งนางงหรง			จำนวน 9 ลูก		
1.3 ถังเก็บน้ำฝน หมู่ที่ 6 บ้านท่าหว้า			จำนวน 11 ลูก		
1.4 ถังเก็บน้ำฝน หมู่ที่ 7 บ้านหนองแก			จำนวน 11 ลูก (ชำรุด จำนวน 1 ลูก)		
2. บ่อโยก	จำนวน 4	แห่ง	ได้แก่		
2.1 บ่อโยกบ้านโป่งกระต่าย	1	บ่อ	ตั้งอยู่ที่ หมู่ที่ 6 บ้านโป่งกระต่าย		
2.2 บ่อโยกบ้านท่าหว้า	3	บ่อ	ตั้งอยู่ที่ หมู่ที่ 6 บ้านท่าหว้า (ชำรุด 1 บ่อ)		
3. หอดักประปา	จำนวน 13	แห่ง	ใช้ได้ 12 แห่ง	ชำรุด 1 แห่ง	



4. ประปาหมู่บ้าน จำนวน 5 หมู่บ้าน ได้แก่
- 4.1 ประปาหมู่บ้านวังกุ่ม ตั้งอยู่ที่ หมู่ที่ 3 บ้านทุ่งนางนงหอรอก  
มีจำนวนผู้ใช้น้ำ 31 คร้วเรือน
  - 4.2 ประปาหมู่บ้านทุ่งนางนงหอรอก ตั้งอยู่ที่ หมู่ที่ 3 บ้านทุ่งนางนงหอรอก  
มีจำนวนผู้ใช้น้ำ 276 คร้วเรือน
  - 4.3 ประปาหมู่บ้านท่าหวี ตั้งอยู่ที่ หมู่ที่ 4 บ้านท่าหวี  
มีจำนวนผู้ใช้น้ำ 454 คร้วเรือน
  - 4.4 ประปาหมู่บ้านจันอูย(บ้านบน) ตั้งอยู่ที่ หมู่ที่ 5 บ้านจันอูย  
มีจำนวนผู้ใช้น้ำ 93 คร้วเรือน
  - 4.5 ประปาโรงเรียนบ้านจันอูย ตั้งอยู่ที่ หมู่ที่ 5 บ้านจันอูย  
มีจำนวนผู้ใช้น้ำ 70 คร้วเรือน
  - 4.6 ประปาหมู่บ้านบ้านโป่งกระต่าย ตั้งอยู่ที่ หมู่ที่ 6 บ้านท่าหว้า  
มีจำนวนผู้ใช้น้ำ 116 คร้วเรือน
  - 4.7 ประปาหมู่บ้านท่าหว้า ตั้งอยู่ที่ หมู่ที่ 6 บ้านท่าหว้า  
มีจำนวนผู้ใช้น้ำ 51 คร้วเรือน
  - 4.9 ประปาหมู่บ้านหลุมมะกอก ตั้งอยู่ที่ หมู่ที่ 6 บ้านท่าหว้า  
มีจำนวนผู้ใช้น้ำ 19 คร้วเรือน
  - 4.10 ประปาหมู่บ้านหนองแก (บ้านล่าง) ตั้งอยู่ที่ หมู่ที่ 7 บ้านหนองแก  
มีจำนวนผู้ใช้น้ำ 220 คร้วเรือน
  - 4.11 ประปาหมู่บ้านหนองแก (บ้านบน) ตั้งอยู่ที่ หมู่ที่ 7 บ้านหนองแก  
มีจำนวนผู้ใช้น้ำ 63 คร้วเรือน

ข้อมูล ณ เดือน พฤษภาคม พ.ศ. 2555



## 6. ศักยภาพในตำบล

### 6.1 ศักยภาพขององค์การบริหารส่วนตำบล

#### (1) คณะผู้บริหารและสมาชิกสภาองค์การบริหารส่วนตำบลลาดหญ้า

**คณะผู้บริหาร** (นายกองค์การบริหารส่วนตำบลได้รับการเลือกตั้งเมื่อวันที่ 6 พฤศจิกายน 2554)

1. นายชูชาติ	เสื่อสำน	นายกองค์การบริหารส่วนตำบลลาดหญ้า
2. นายสันหิโชติ	เทียนชัย	รองนายกองค์การบริหารส่วนตำบลลาดหญ้า
3. นางศิริวรรณ	ใจเอื้อย	รองนายกองค์การบริหารส่วนตำบลลาดหญ้า
4. นางสาวสุภากร	เสื่อสำน	เลขานุการนายกองค์การบริหารส่วนตำบลลาดหญ้า

#### **สมาชิกสภาองค์การบริหารส่วนตำบลลาดหญ้า**

(ได้รับการเลือกตั้งเมื่อวันที่ 6 พฤศจิกายน 2554)

จำนวน 14 คน ประกอบด้วย

1. นายจรูญ	เสื่อสำน	ประธานสภาองค์การบริหารส่วนตำบลลาดหญ้า
2. นายประสาทพร	หิรัญกุล	รองประธานสภาองค์การบริหารส่วนตำบลลาดหญ้า
3. นางอัจฉรา	อ่วมทอน	เลขานุการสภาองค์การบริหารส่วนตำบลลาดหญ้า
4. นางอารีย์	ทับแสง	สมาชิกสภาองค์การบริหารส่วนตำบลลาดหญ้า หมู่ที่ 1
5. นางสาวพันธ์ณี	สิงห์กล้า	สมาชิกสภาองค์การบริหารส่วนตำบลลาดหญ้า หมู่ที่ 2
6. นายประจวบ	ทวีบุญ	สมาชิกสภาองค์การบริหารส่วนตำบลลาดหญ้า หมู่ที่ 2
7. นายสมชิต	เอี่ยมทอง	สมาชิกสภาองค์การบริหารส่วนตำบลลาดหญ้า หมู่ที่ 3
8. นายสมศักดิ์	ชัยธรรม	สมาชิกสภาองค์การบริหารส่วนตำบลลาดหญ้า หมู่ที่ 3
9. นางสาวถนอมขวัญ	สุขลาภ	สมาชิกสภาองค์การบริหารส่วนตำบลลาดหญ้า หมู่ที่ 4
10. ร.อ.มานะ	ทองรอด	สมาชิกสภาองค์การบริหารส่วนตำบลลาดหญ้า หมู่ที่ 5
11. นายสาคร	ไวยิ่งยุทธ	สมาชิกสภาองค์การบริหารส่วนตำบลลาดหญ้า หมู่ที่ 5
12. นายประโลม	กันภัย	สมาชิกสภาองค์การบริหารส่วนตำบลลาดหญ้า หมู่ที่ 6
13. นายประหยัด	ลี้มสำราญ	สมาชิกสภาองค์การบริหารส่วนตำบลลาดหญ้า หมู่ที่ 6
14. นายสมจิตร	เนียมประยูร	สมาชิกสภาองค์การบริหารส่วนตำบลลาดหญ้า หมู่ที่ 7

## (2) จำนวนบุคลากร

จำนวนบุคลากร ณ วันที่ 20 มิถุนายน 2555	มีทั้งสิ้น 41 คน	จำแนกได้ ดังนี้		
<b>จำนวนบุคลากรในสำนักปลัดฯ</b>		<b>30</b>	<b>คน</b>	<b>ได้แก่</b>
ตำแหน่งปลัดองค์การบริหารส่วนตำบล	จำนวน	1	คน	
ตำแหน่งหัวหน้าสำนักปลัด	จำนวน	1	คน	
ตำแหน่งบุคลากร	จำนวน	1	คน	
ตำแหน่งเจ้าหน้าที่วิเคราะห์นโยบายและแผน	จำนวน	1	คน	
ตำแหน่งนักวิชาการศึกษา	จำนวน	1	คน	
ตำแหน่งนักพัฒนาชุมชน	จำนวน	2	คน	
ตำแหน่งเจ้าพนักงานธุรการ	จำนวน	1	คน	
ตำแหน่งเจ้าหน้าที่ป้องกันและบรรเทาสาธารณภัย	จำนวน	1	คน	
ตำแหน่งครูผู้ดูแลเด็ก	จำนวน	1	คน	
ตำแหน่งผู้ช่วยเจ้าพนักงานธุรการ(ลูกจ้างประจำ)	จำนวน	1	คน	
ตำแหน่งพนักงานสูบน้ำ(ลูกจ้างประจำถ่ายโอน)	จำนวน	2	คน	
ตำแหน่งพนักงานขับรถยนต์(พนักงานจ้าง)	จำนวน	1	คน	
ตำแหน่งพนักงานขับเครื่องจักรขนาดเบา(พนักงานจ้าง)	จำนวน	2	คน	
ตำแหน่งครูผู้ดูแลเด็ก(พนักงานจ้างถ่ายโอน)	จำนวน	2	คน	
ตำแหน่งผู้ช่วยเจ้าหน้าที่บันทึกข้อมูล(พนักงานจ้าง)	จำนวน	2	คน	
ตำแหน่งผู้ช่วยเจ้าหน้าที่ธุรการ(พนักงานจ้าง)	จำนวน	2	คน	
ตำแหน่งคนงานทั่วไป(พนักงานจ้างทั่วไป)	จำนวน	8	คน	
<b>จำนวนบุคลากรในส่วนการคลัง</b>		<b>6</b>	<b>คน</b>	<b>ได้แก่</b>
ตำแหน่งหัวหน้าส่วนการคลัง	จำนวน	1	คน	
ตำแหน่งนักวิชาการจัดเก็บรายได้	จำนวน	1	คน	
ตำแหน่งเจ้าพนักงานการเงินและบัญชี	จำนวน	1	คน	
ตำแหน่งเจ้าพนักงานพัสดุ	จำนวน	1	คน	
ตำแหน่งผู้ช่วยเจ้าพนักงานการเงินและบัญชี(ลูกจ้างประจำ)	จำนวน	1	คน	
ตำแหน่งผู้ช่วยเจ้าหน้าที่ธุรการ(พนักงานจ้าง)	จำนวน	1	คน	
<b>จำนวนบุคลากรในส่วนโยธา</b>		<b>5</b>	<b>คน</b>	<b>ได้แก่</b>
ตำแหน่งหัวหน้าส่วนโยธา	จำนวน	1	คน	
ตำแหน่งผู้ช่วยช่างเขียนแบบ(พนักงานจ้าง)	จำนวน	1	คน	
ตำแหน่งผู้ช่วยช่างไฟฟ้า(พนักงานจ้าง)	จำนวน	1	คน	
ตำแหน่งผู้ช่วยเจ้าหน้าที่ธุรการ(พนักงานจ้าง)	จำนวน	1	คน	
ตำแหน่งคนงานทั่วไป(พนักงานจ้างทั่วไป)	จำนวน	1	คน	



### จำนวนบุคลากร

จำแนกเป็นข้าราชการ จำนวน 15 คน ลูกจ้างประจำ จำนวน 4 คน และพนักงานจ้าง จำนวน 22 คน

### จำนวนบุคลากรจำแนกตามประเภท

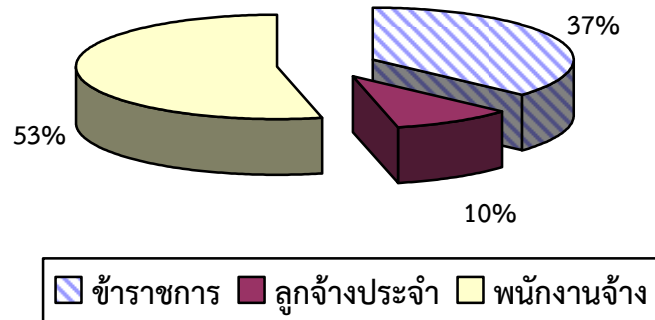

### ระดับการศึกษา

ประถมศึกษา	จำนวน	2	คน
มัธยมศึกษา/อาชีวศึกษา	จำนวน	15	คน
ปริญญาตรี	จำนวน	15	คน
สูงกว่าปริญญาตรี	จำนวน	9	คน

คิดเป็นสัดส่วนระดับการศึกษาได้ดังนี้

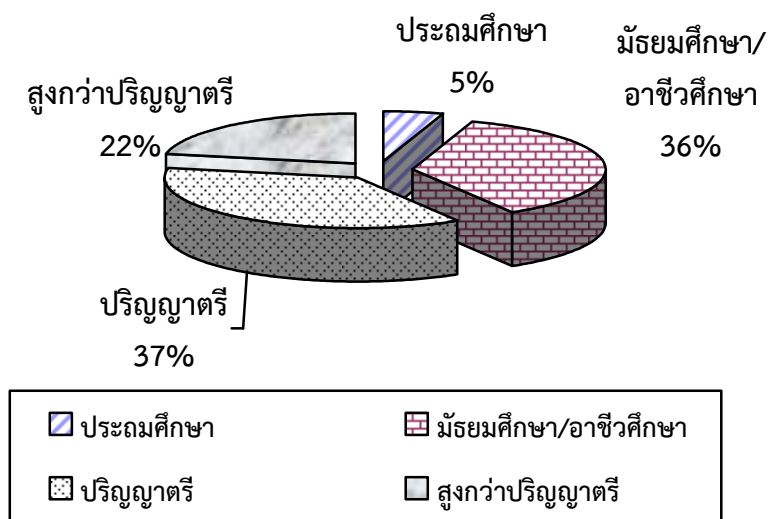

(3) แผนภูมิโครงสร้างการแบ่งส่วนราชการตามแผนอัตรากำลัง 3 ปี  
โครงสร้างส่วนราชการ อบต.

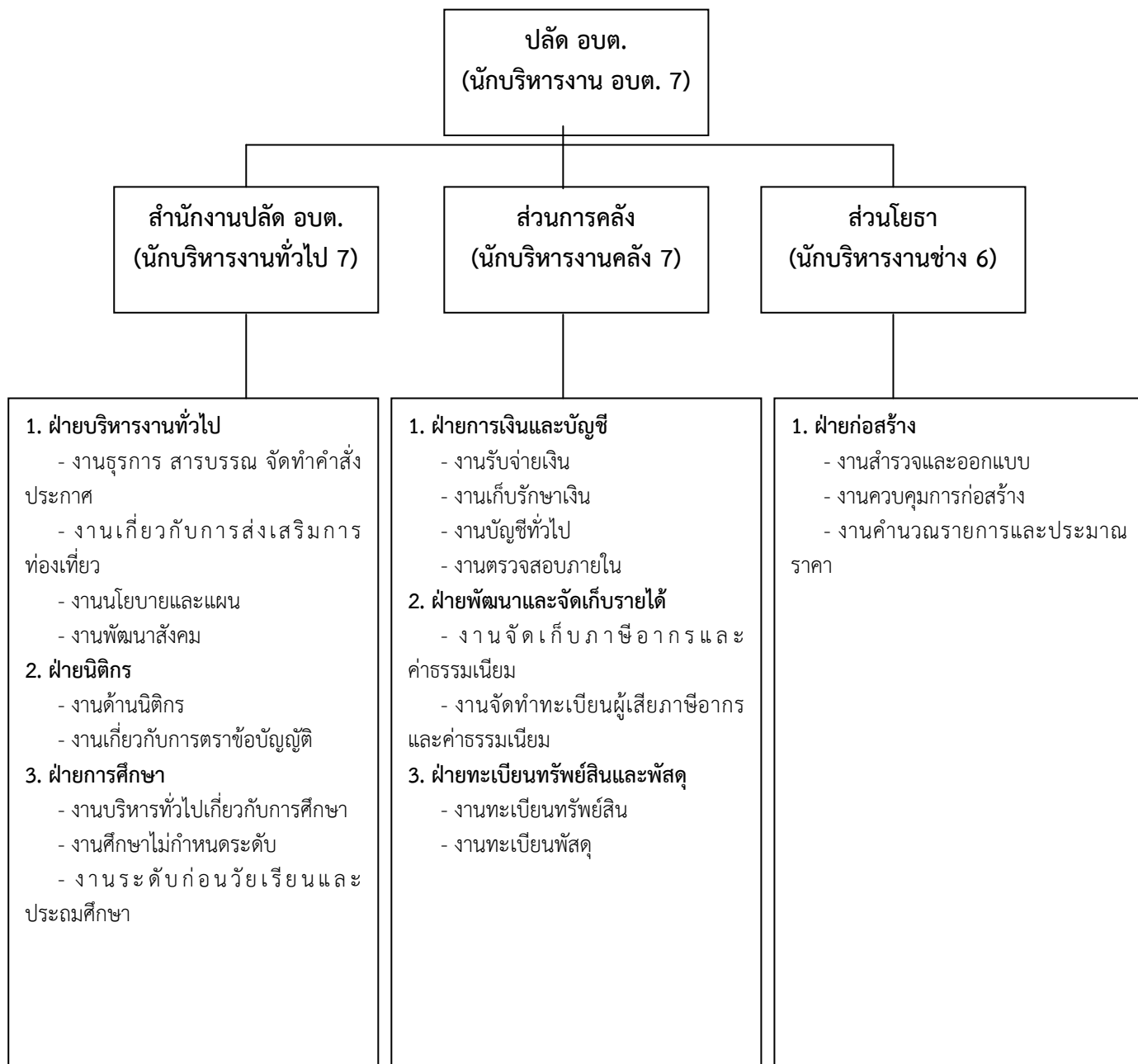

ที่มา: แผนอัตรากำลัง 3 ปี ปีงบประมาณ พ.ศ.2555 – 2557 ขององค์การบริหารส่วนตำบลลาดหญ้า

**(4) รายได้ขององค์การบริหารส่วนตำบล**

ประจำปีงบประมาณ 2554	จำนวน <u>51,404,744.38</u> บาท	ประกอบด้วย
1. หมวดภาษีอากร	จำนวน 29,372,352.24 บาท	แยกเป็น
1.1 องค์การบริหารส่วนตำบลจัดเก็บเอง	จำนวน 737,952.16 บาท	
1.2 รัฐบาลจัดสรร	จำนวน 28,634,400.08 บาท	
2. หมวดค่าธรรมเนียม	จำนวน 69,576.94 บาท	
3. รายได้จากทรัพย์สิน	จำนวน 262,706.72 บาท	
4. หมวดรายได้เบ็ดเตล็ด	จำนวน 256,800.00 บาท	
5. หมวดเงินอุดหนุน	จำนวน 15,612,335.00 บาท	
6. หมวดเงินอุดหนุนเฉพาะกิจ	จำนวน 5,830,973.48 บาท	

**(5) รายจ่ายขององค์การบริหารส่วนตำบล**

ประจำปีงบประมาณ 2554	จำนวน <u>41,377,299.27</u> บาท	ประกอบด้วย
1. รายจ่ายงบกลาง	จำนวน 1,527,071.86 บาท	
2. รายจ่ายประจำ	จำนวน 19,724,338.01 บาท	
3. รายจ่ายเพื่อการลงทุน	จำนวน 14,294,915.92 บาท	แยกเป็น
3.1 ค่าครุภัณฑ์	จำนวน 4,868,376.92 บาท	
3.2 ค่าที่ดินและสิ่งก่อสร้าง	จำนวน 9,426,539.00 บาท	
3.3 จ่ายจากเงินอุดหนุนเฉพาะกิจ	จำนวน - บาท	
4. จ่ายจากเงินอุดหนุนเฉพาะกิจ	จำนวน 5,830,973.48 บาท	แยกเป็น
4.1 รายจ่ายงบกลาง	จำนวน 4,504,760.00 บาท	
4.2 รายจ่ายประจำ	จำนวน 1,326,213.48 บาท	
4.3 รายจ่ายเพื่อลงทุน		
4.3.1 ค่าที่ดินและสิ่งก่อสร้าง	จำนวน - บาท	

ที่มา: ส่วนการคลัง องค์การบริหารส่วนตำบลลาดหญ้า

## (6) การบริหารรายจ่ายในปีงบประมาณที่ผ่านมาเปรียบเทียบกับย้อนหลัง

	พ.ศ. 2547	พ.ศ. 2548	พ.ศ.2549	พ.ศ.2550
รายรับ	29,893,241.74	38,133,630.57	40,008,164.96	34,928,954.89
รายจ่าย	20,172,227.06	26,428,072.60	38,739,840.55	34,129,442.39

	พ.ศ.2551	พ.ศ.2552	พ.ศ.2553	พ.ศ.2554
รายรับ	40,917,544.40	42,002,566.71	47,763,710.73	51,404,744.38
รายจ่าย	34,743,407.18	34,408,184.81	36,595,708.75	41,377,299.27

## กราฟเปรียบเทียบรายรับ-รายจ่าย

งบประมาณ

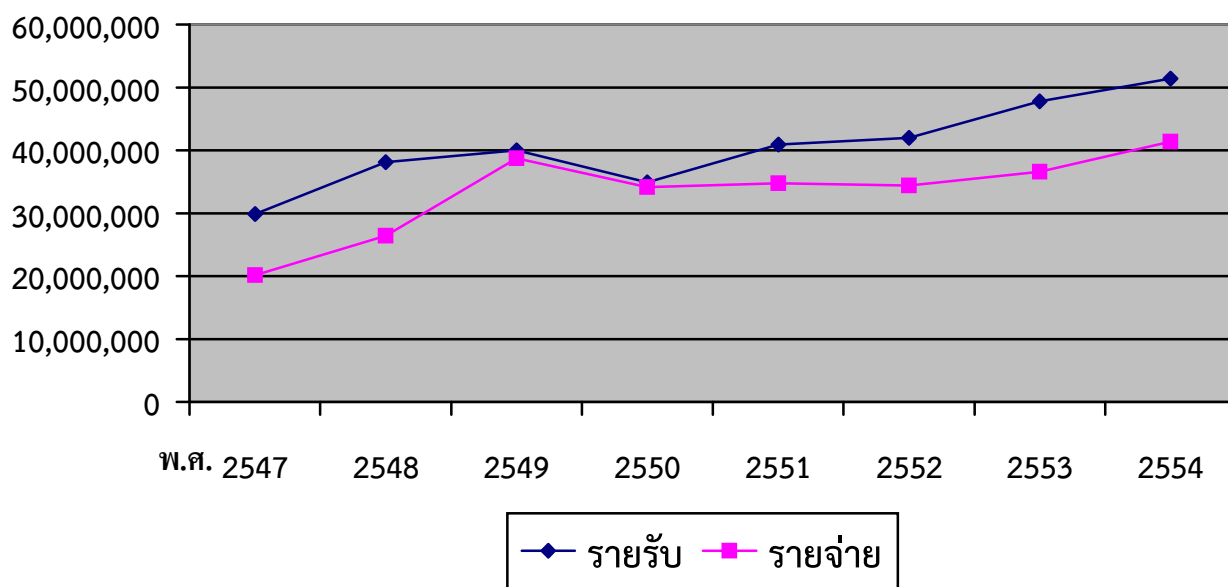

องค์การบริหารส่วนตำบลลาดหญ้าได้จัดทำงบประมาณลักษณะ งบประมาณเกินดุล (budget surplus) โดยการจัดทำงบประมาณในลักษณะที่มีกำหนดให้รายรับสูงกว่ารายจ่าย



## (7) อุปกรณ์เครื่องมือที่สำคัญ

7.1 เครื่องหาพิกัดด้วยดาวเทียม GPSMAP	จำนวน 1	เครื่อง
7.2 เครื่องพ่นหมอกควัน	จำนวน 3	เครื่อง
7.3 ป้ายหยุดตรวจทรงสามเหลี่ยมตัวทึบ	จำนวน 2	ป้าย
7.4 เครื่องเตือนภัย (ไซเรน)	จำนวน 1	เครื่อง
7.5 รถจักรยานยนต์	จำนวน 2	คัน
7.6 รถยนต์บรรทุก	จำนวน 2	คัน
7.7 รถยนต์ตรวจการ	จำนวน 1	คัน
7.8 รถบรรทุกน้ำอเนกประสงค์	จำนวน 1	คัน
7.9 รถกระเช้า	จำนวน 1	คัน
7.10 รถบรรทุกขยะมูลฝอย	จำนวน 1	คัน

## 6.2 ศักยภาพของชุมชนและพื้นที่

### 1) การร่วมกลุ่มของประชาชน

- กลุ่มสตรีประจำตำบล	จำนวน 199	คน
- อาสาสมัครป้องกันภัยฝ่ายพลเรือน	จำนวน 200	คน

### 2) จุดเด่นของพื้นที่

ในเขตพื้นที่การปกครองส่วนท้องถิ่น องค์การบริหารส่วนตำบลลาดหญ้า มีแหล่งท่องเที่ยวเป็นธรรมชาติที่สวยงาม เช่น ริมฝั่งแม่น้ำแควใหญ่ และบริเวณที่ราบใกล้ภูเขาและลำห้วย มีเส้นทางคมนาคมที่สะดวกสบายที่สามารถเข้าถึงกันได้ อยู่ห่างจากศูนย์กลางการบริหารการปกครองของจังหวัดกาญจนบุรีมากนัก และมีธุรกิจเอกชนที่ส่งเสริมการท่องเที่ยวอยู่หลายแห่ง เช่น รีสอร์ทริมฝั่งแม่น้ำแควใหญ่ ร้านอาหารและสนามกอล์ฟ นอกจากนี้ยังมีโบราณสถานที่น่าสนใจอื่นๆ อีกทั้งในด้านความปลอดภัย ก็มีสถานีตำรวจภูธรลาดหญ้าดูแลความสงบเรียบร้อย